朝鮮日報 朝刊
本紙朝刊夕刊十頁
編輯兼發行人 方應謨
發行所 株式會社朝鮮日報社

社說

英外相更迭과 歐洲의 今後
英伊關係去益惡化乎

一

英佛和協試案을 圍繞코 輿論의 痛擊을 만나게된 英國政府가 호어外相을 引責辭職케하야 一時를 糊塗하기는하엿스나 後任外相選定에 對해서는 여러가지意味로 難關에 逢着하야 누구로하여금 이難局에 直面한 歐洲政局의 渦中에서 大英帝國의 外交를 雙肩에 메고 그手腕을 휘날리게할른지 內外의 注目의 焦點이 되어잇던바 드듸어 이든無任所相을 그後任으로 選定케된것은 여러가지意味로 注目된다。最初에는 保守黨의 巨頭로 로카르노外交에 手腕을 휘날린 오스틴·챔벌렌氏의 再起를 要請한다는說도 잇섯스나 當該채氏는 老齡으로 非常時外交에 勘耐키 難하다는 固辭로 드듸어 그直系人物로 오래 外交界에 活躍해온 이든氏를 起用하기로 決定하고 챔벌렌氏는 그後見役으로 現下의 時局을 打開할 方針을 樹立하게되엿다이라고 傳한다。如何든 三十八歲의 少壯이든氏가 大英帝國의 外交의 重任을 맛게되엇다는것은 英國이 아니고서는 볼수업는 特異한 現象이라고 할것이다。

二

英國內閣의 外相이 更迭되고 이든氏가 이자리에 안게되엇다는것은 一面으로는 그다지 큰事實이 아니다。英國政府의 一外相更迭이 무엇이 그리 큰事實이라마는 때는 바야호로 伊에 紛爭을 中心으로 歐洲政局이 一大紛糾의 渦中에잇고 또 이 聯盟의 對伊制裁가 至于今 英國의 積極外交로 聯盟諸國을 牽制誘導해온터이며、더구나 巴里和協試案이 內外의 猛烈한 反對로 호어外相이 引責辭職까지 하게된 뒤를바더 英國外相에 就任하게되는것만큼 內外의 注目이 一身에 集中될것은勿論 對伊制裁를 圍繞한 聯盟의 動向과 이것을 中心으로 動하는 歐洲政局의 今後가 英國外交如何에 달렷다고 할수잇슬것이니 어찌 이事實을 重視하지안흘수잇스랴! 伊에兩國은勿論 佛國을中心한 聯盟諸國과 獨逸과가튼 聯盟外의 諸國等 歐洲一般이 이에 深甚한 關心을 가지는것은 事理當然한 일이라 할것이다。또 一面으로는 英國政府가 이든氏를 外相으로 選定한것으로써 英國政府의 態度를 엿볼수잇슬것이니 聯盟至上論者라고까지 認定밧는 氏를 選任한것은 今後 英國이 聯盟을 中心으로 積極外交에 進出할 意圖를 明白히한것이라고 할수 잇스므로 이또한 注目할만하다。

三

今回의 이든外相就任에 對하야 佛國이 和協의 機會가 적어진것을 憂慮하면서도 다음相互援助協定과 集團的安全機構內의 英佛協定의 進展에 有利하리라는 觀測下에 比較的 樂觀的見解를 가지며 聯盟側이 英國의 聯盟支持로 制裁陣의 脆弱化를 防止할것이라는 樂觀下에 이것을 歡迎하고잇는것은 當然한歸結이라고 할수잇스려니와 무엇보다도 伊太利政府의 驚愕은 否認할수 업는바이니 이든氏를 쥬네브의 對伊策動의 元兇이라고까지 指目하고잇던 伊太利인것만큼 그가 聯盟을 잇끌고 對伊積極的 制裁에 進出하고 從來의 集團的安全保障機構確立에 邁進하리라는것은 容易하게 推斷되는 바이므로 伊太利의 政策과 어떤意味로 正面衝突될것을 直覺한 伊太利가 어찌 驚愕치 안켓스며 不滿을 느끼지 안켓는가? 況 和協試案으로 賦與되엇던 好好의 機會는 이미 일허 고 東阿戰線의 不振은 國內民心을 動搖케하야 將次 重大難關에 逢着할것이 豫想되는 今日에잇서서 外交의 強敵을 맛나게된것은 伊太利로서는 더할수업는 苦痛일것이다。그러므로 英國의 今回決定으로써 故意의 非友誼的行動이라고까지 酷評하고잇다。

四

그러나 伊國의 政策이 이것으로써 變更되리라고 期待할수 업는것은 그外務當局의 言明을 기다리지 안터라도 明白한바로 지금껏 強硬히 버틴 伊太利가 지금에 一英外相의 更迭로 그 態度를 變改할리도 업스려니와 그것은 對內的情勢上으로도 잇슬수 업는일이다。그러면 伊國政策에 少毫의 變更히업고、英國이 再次 聯盟에 도라가 對伊制裁強化方針에 復歸한다면 結局 英伊關係는 再次 緊迫惡化됨을 不免할것이 아닌가? 英國이나 聯盟이 지금에 伊에紛爭解決을 집어더진다면 그國信은 回復할수업는 窮境에 陷하야 聯盟中心의 平和機構는 沒落될수 박게 업슬것이오 對伊制裁를 強行하는때에는 英伊衝突 이어서는 歐洲에 戰禍를 惹起할 可能性이 濃厚하게될것이므로 英外相更迭을 契機로 英伊關係를 中心으로 歐洲政局은 複雜多端한 局面을 展開할것이아닌가 생각된다。

全中國學界首腦를 蔣氏、南京에 召集
主權擁護問題를 懇談키爲하야
王教育部長指令發送

【南京二十四日發聯合】全中에亘한學生運動의 激化에鑑하야 蔣介石氏는 全國大中學校、專門學校長及 學生代表를 招致하고 國民政府의 施政方針을 詳細說明하야 그認識을 徹底케하는同時에 國家主權擁護問題에對하야 學界首腦와 懇談하기로 決定하고 二十三日 教育部長王世杰氏로하여금 各地學校及學界에 明年一月十三日 南京에代表를 派遣하라는指令을發케하엿다

(사진은蔣介石氏)

上海學生運動 形勢去益惡化

【上海二十四日發電通】二十四日 北停車場을 占領한學生團은 午前十一時에 이르러 二千名으로 增加되여 驛內外에 觸益하야 列車運轉은 全然不可能 하게되엿다 그리고附近의 寶山路一帶에는 中小學生數百名이 傳單을撒布하야 形勢는益益惡化하고잇다

【上海二十四日發電通】二十四日午前九時頃 租界內 繁華한南京路에 三四名을 한一團이 上海各救國會의 名義로써 『打倒日本帝國主義』『華北自治反對』『秘密外交反對與直時 對日宣戰하라』는等의 激烈한 號를 羅列한 傳單을 撒布하엿다 右는 過般北平에서 撒布된 北平精華大學 救國會의 『北中自治反對 打倒日本帝國主義』라고쓴 傳單을 撒布한 學生데모에 呼應하는것으로 此種救國團의 活躍은、反日及反政府를 目標로 마침내 激化하고 잇슴으로 工部局에서는 暴動鎭壓用 라듸오를 裝置한 武裝車까지 搬出하엿는데 一黨은 當局의 警戒를 避하야 中國建物의 屋上에서 傳單을 撒布하는等 極히巧妙한 戰術을 採用하야 執拗히傳單을 撒布하고잇다

排日風潮激化로 陸戰隊增派

【上海廿四日發電通】學生運動의 惡化 排日風潮의激化로 陸戰隊는 事態를 重視하고 二十四日朝 協議結果 虹口方面其他 日本人密集區域에 武裝巡邏兵을 派하야 警戒하기로決定하고 一方 同文書院、…

自治反對學生示威 反日運動으로 一轉

【漢口二十四日發聯合】當地의學生데모는 益益猛烈하게되어 二十三日은 男女學生六千餘名이 市內를 遊行하야 北中自治反對의 슬로간은 一轉하야 打倒日本帝國主義排日貨等의 反日的標語로 變하야 一層 惡化하고 잇스며 또 當分 終熄될 可望이업서 日本當局은 그形勢를 자못 重視하고잇다

汪精衛氏危篤

【上海二十三日發聯合】前行政院長 汪精衛氏는 兇漢의 狙擊을 바든以來 療養에 努力하고잇던바 回復은 뜻과가티못하야 二十三日未明에 드듸어 危篤에 陷하엿다

學生團드듸여 巡警과衝突

【上海二十四日發聯合】上海學生運動은 마침내高潮를 示現하야 二十四日 北站停車場에 參集한者는 이미二千、大擧南京에 赴하기爲하야 騷擾를 이르키고잇다 二十四日朝來 同驛의 發着은 全然停止되어 乘客은 混亂에서 乘降하고잇다 그리고一部學生은 北站廣場에 나와 市中데모를 開始하야 午後一時蘇州河南路에서 드듸여 工部局巡警과 衝突、學生團에 數十名의 負傷者를 내엿다 事態는마침내 重大化하엿슴으로 日本側에서도 萬一의 境遇를警戒하고 日本人街一帶에 領事館警備를配置하야 嚴重監視하고잇다

天皇陛下 開院式에行幸

【東京電話聯合】天皇陛下께 압서는 二十六日 帝國議會開院式을 行하압시기爲하시와 同日午前十時三十五分 第二公式鹵簿로 宮城御出門 貴族院에 行幸하압시옵기로 二十四日 盼咐가 게시엇다

大正天皇御例祭

【東京電話聯合】二十五日은 大正天皇御例祭日임으로 同日午前宮中皇靈殿에서 御在京各皇族殿下와 岡田首相以下閣僚其他 勅任官以上 文武官參列 天皇陛下께압서 出御하시와 先帝의 御英靈에 嚴肅한 御祭典을 擧行하압실러이다 또同時刻에 多摩御陵에 勅使를 參向케하시고 午後五時皇靈殿에 天皇陛下 出御하시와 御神樂의儀를 擧行하압실터이다

滿軍越境襲擊을 蒙古政府抗議
將來에對한保障과賠償要求
타스通信廿三日發表

【莫斯科二十三日發聯合】타스通信 二十三日發表에 依하면 蒙古人民共和國 首相兼 外相代理 겐둔氏는 十二月 二十二日附로써 滿洲國 外交部大臣 張燕卿氏에게 左의 通牒을 發하엿다

十二月 十二日 八杆 보일湖의 西으로부터 滿洲國 國境南에 該當하는 蒙古共和國內의 브란델산國境 監視哨에 對하야 트럭八臺 自動車一臺에 搭乘한 日滿軍約 三百名이 突然 襲來하엿다 正面으로부터 十乃至十二臺의機關銃을 가젓는데 二名의 日本人將校가 指揮하고 잇섯다 그들은 브란델산監視哨를 包圍하고 何等의 豫告가 업시 國境守備蒙古兵及 附近에 放牧中인 馬匹에對하야 機關銃을 發射하엿다 國境監視哨司令은 如何한 挑戰에서든지 斷然應戰치말나는 特別命令을나리엇슴으로 麾下部隊에 抵抗을禁하고 退却을 命하엿다 그리하엿슴에도 不拘하고 襲擊部隊는 機關銃을 發射하고 自動車로써 撤退中인 蒙古兵에 對하야 狙擊을加하엿다 右結果 國境監視哨의 副司令及 守備兵四名은 戰死하고 重傷兵數名을 내엿는데 戰死捕虜人員은 十六名에 達하엿다 日滿軍部隊는 右兵舍를 占領한後 天幕三個를 燒却하고 食糧及器具一切를 押收、捕虜를 拉致撤回하엿다 蒙古政府는 一點의疑心할 餘地가업는 明白한 蒙古共和國領內의 地點에잇서서 日滿軍 前代未聞의 行爲에對하야 報告하고 아울러 蒙古領內에잇서서 數名의 將校守備兵을 殺害하고 또 蒙古政府所屬財產을 掠奪破壞한 日滿軍의 行動에 對하야 嚴重抗議를 發하는바이다 또 蒙古政府는 滿洲國政府에 對하야 捕虜蒙古兵의 卽時返還을 要求하고 責任者를 嚴重處罰키爲하야 調查를 行하고 財產의 損害를 賠償하고 今回의 事件에 對하야 遺憾의 뜻을 表하고 將來 이러한 事件이 再發치 안토록 保障을 與할것을 要求하는 바이다 蒙古共和國領內에 잇서서 日滿軍이 攻擊 將來 再次發生할時에는 그結果가 重大할것인바 그結果의 全責任은 滿洲國及日本政府가 負할것이라는것으로 警告하는바이다

緊縮을基調로한 明年度豫算綱要
兩院議員에 配布할터

【東京電話聯合】明年度豫算編成綱要는 二十六日 貴衆兩院議員에게 配布하야 內示에代케하기로되엿슴으로 大藏省은 二十四日 閣議에原案을 高橋藏相으로부터 提示하야 內容을說明하고 諒解를求하엿는데 綱要의前文은 左와如하다

第一 現下의 國際情勢는 多額의 國防費를要하고 또他方農村等의 狀況과 累年災害에基하야 相當한施設을 行할必要가잇슴으로 國家經費의 縮減을 期하기困難한바잇다 그리고 國家現狀은民力을 涵養할 時期로 一般的增稅 計劃을樹立하는데 適當하지안타 其他各般事情을 考慮하면 아직財政의 運用은 今後當分間 公債를 發行키 困難한 形勢이므로 國家財政의 信用을 維持하야 將來의公債政策의 圓滑한運用을 期하는同時에 國防產業等 國家緊要의施設을 斷行할수잇는 所以이므로 極力公債發行額의增加를 避하기로하고 歲出計劃은 現下時局에 鑑하야 緊要한 經費에限하는 同時에 一般及 特別會計相互間의 調整을 圖하기로하고 大體左記에依하야 昭和十一年度豫算을編成하엿다

一、歲入의自然增加를豫想하고公債發行豫定額을 全部計上減少케하기에 努力하엿다

二、一般及 特別會計相互間의調整을 圖함은別項과如하다

三、兵備改善에 關하야 緊切한 經費를 計上하엿다

四、滿洲事件費는 主로 滿洲의 現狀에鑑하야 本年度所要額을 計上하엿다

五、窮乏町村의 財政援助에 要할經費를 計上하엿다

六、經濟更生計畫과 自力更生의 熱意가잇는 農村에 對하야 特別한 助成을 要하는 經費를 計上하엿다

七、그박게 治水事業 滿洲事件行賞의 追加 馬政第二次計畫、被害燃料、中小商工業、金融機關、民間航空事業助長及 東北振興等에 要할經費를 計上하엿다

八、第一豫備金 第二豫備金及滿洲事件第一豫備金의額을 相當히增減하엿다

閣僚意見交換 對議會策에關한

【東京電話聯合】第六十八議會는 二十四日에 成立을 告하엿슴으로 政府는 對議會策을 協議하기로되어 二十四日 閣議散會後 岡田首相은 兩院에 議席을가진 兒玉拓相、後藤內相、町田商相、望月遞相、松田文相、山崎農相、內田鐵相의 各閣僚의 殘留를 求하야 各閣僚는 午餐後再次閣議室에 參集하야 對議會策에對하야 隔意업시 意見을 交換하엿다

地中海沿岸諸國 對伊共同作戰整備
英佛兩國間折衝完了

【倫敦二十三日發聯合】英國政府는 十二月八日付通牒으로써 佛國地中海港灣의 水深이엿터 英國艦隊의 收容力이업고 더우佛國海軍의 動員에는 적어도 二週間을 要하는 事實이 判明되엿기 때문에 今後 聯盟規約第十六條에依한 制裁結果로 이러날수잇는 最惡의 事態를 回避키爲함에는 地中海諸國陸海軍의 相互援助를 必要하는 理由下에 土耳其 유고슬라비아地中海沿岸諸國에 對하야 軍事的으로 協力할 意思가 잇는가 업는가를照會中이든바 유고슬라비아、土耳其兩國은 二十三日無條件으로 協同動作을 하야 相互援助를 承認하엿다고 傳한다 그外 루마니아는 英國의 要求가 잇는대로 應諾할 意思를 表明하엿다 英國政府는 右回答에依하야 直時 駐外諸海軍武官을 通하야 海軍共同作戰의 具體的安協을 行하라고觀測되는데 一方 佛國政府와의間에는 이미 英佛兩國軍令部代表者의間에서 折衝을 完了하엿는바 玆에 西班牙를除한 地中海沿岸諸國의 對伊共同作戰의 步調는全部整頓되엿다이라고推想된다

石油需給統制 朝鮮서처음完成
來一月一日부터實施

明年一月一日부터 實施할 十年度石油의 配定에 關한 日本內地及朝鮮과臺灣等地協議會는 去十一日 十二兩日商工省에서 開催되엇는데 協議한 結果 朝鮮으로서는 從來와는全혀 趣旨를 달리한朝鮮獨自의 立場에서 他의 制肘를 바들것이업시 石油需給을 統制하기로 協定이 成立되엇다 卽 日本內地에서는 將來의 自然增加數量을 一對一의 割로 外地側에 對하고 三分之一의 配定量增加를 認定하기로 되엇는바 朝鮮은 이런定量을 嚴守치안코 總督府의 方針대로의 配定을 할수잇슬터로 朝鮮에서 비로소 完全한 石油統制를 實施하게되엇다 그리고將來 日本內地의 關係各省間의 協議終了를 기다려 明年初에 總督府에서 各業者에게 對하야 方針을 闡明하기로 되엇다 이에가장 注目할것은 石油業法의 運用에 關하야 朝鮮獨自의 立場을 認定바든것으로 이問題는延하여는 將來 重要產業統制法이 朝鮮에 適用될 境遇에 日本內地와 同一한 法令을 施行하더라도그運用은 總督府獨自의 立場에서充分히 朝鮮內產業의保護를 할수잇는 方途가열리게되엿이니 重要產業統制法施行을 念慮코朝鮮內進出을 躊躇中인 日本內地企業家도 安心하고 朝鮮에 進出할수잇게될터이다

委任統治領에서 日本品均等待遇
◇英外務次官이言明

【東京電話聯合】二十三日 藤井代理大使로부터 外務省에온 報告에 依하면 英國下院外交討議會에서 二十一日 프랑큰外務次官은 目下問題가되어잇는 委任統治領의 日本商品取扱에 關하야 英政府의 態度를明言하고 日本商品에 對한 均等待遇繼續의 根本方針을 聲明하엿다 即

一、日本이 聯盟을脫退하엿다하더라도 英國의 委任地팔레스타인、탕가니카에서는 明白히 一九一一年의 日英通商條約이 適用될것이오 日本商品은 右地區에서는 最惠國待遇를 享有한다

一、또 日英通商條約이 適用되지안는 委任地區의 住民의利益을 爲함이아닌限 日本商品의 差別取扱은 委任統治條約의 精神에 合致되지안는것이라고 認定한다

右英國政府의 見解에 依하면 一般委任統治領에서는 將來에도 平等待遇를 享有할수잇다 이것은 日本政府의 公正한 見解와 完全히 一致하엿다

騷亂한過去一年 國際政局縱橫觀
④ 李甲燮

佛國은 英國이 對獨包圍陣에서 步調를 달리하는데 對하야 크게 傷心하고 잇는터에 싸이먼英外相의 三月二十五、六日 英獨伯林會談內容의(前回參照)報告로 東歐로카르노에는 아주 斷念하고 스트레자會商 二日前인 四月 九日의 라발外相과 駐佛蘇大使와의 會談에서 佛蘇軍事相互協定의 諒解가 成立되야 五月 二日에는 正式調印을 보게되엿다 그 要點은『佛蘇兩國의 一方이 歐洲의 第三國으로부터 侵略을 바들때에는 即時 軍事的으로 援助한다』는것인데 여기서 第三國이란 獨逸임은 勿論이다。

◇ 그런데 蘇聯이 이와가티 對獨包圍陣에 加擔한것은 獨逸의 東進政策 더구나『우크라이나』方面에 危險을 늣긴 까닭이다 蘇聯은 일죽 獨逸의 東方進出阻止策으로 발칸三國과不侵略條約을 締結하고 다시第二段工作으로 三國領土保全及獨立保障에 關한協定을 提出하얏다가 拒絕되얏고 東歐로카르노의達成이 亦是絕望狀態에 빠치이때라 對獨牽制에 佛國과의 提携가 必要하얏든것이거니와 佛空相『도난』氏는 五月十日 軍用機로『로-마』에 到着하야 뭇솔리니氏와 會談한結果 同十三日에 일으러『佛伊의 一方이 第三國으로부터 空襲될때에는 即時空軍을 總動員하야 援助를 與한다』는것을 主眼으로한 佛伊空軍協定을 成立식엿다。

◇ 佛國은 이와가티 對獨包圍陣結成에 東奔西走한건만 獨逸은再軍備宣言의對策이『스트레자』에서『쥬네브』로옴겨 四月十七日 國聯理事會가 對獨問責을 決議하자 同二十五日에 英政府에 二百五十噸의 潛水艦十二隻을 새로 起工한것을 通知하고 다시 同二十六日에는 對英三割五分의 海軍軍備를 宣言햇다 三月二十六日의英獨會談때에도 獨逸에서 이와가튼意思를 表示하기는햇지만 이러케 公公然히 發表함에 미처서는 英佛伊等國은實로 戰慄을 늣겻다 이에 英米佛伊蘇等諸國은 一齊히 軍備擴張發表乃至그必要를 力說하얏다。

◇ 그런데 英國으로서는 그立場이 달으니만큼 佛國과가티 決死的으로 獨逸을對하는것이안인바에 이때에(英國보다적을때)獨逸의海軍을 그대로 認定하고 그以上 더 擴張치안케하는것이 英獨海軍戰을 假想해보드래도 有利할것을 생각하얏다 그리고는 對獨折衝의機會만 엿보다가 五月二十一日獨議會에서 發表한 히틀러總統의 外交綱領이 比較的 親英的인것을 機會삼아 六月四日부터 英獨秘密會合을 거듭하든 英國은 對獨制裁의 態度를 約變하고 同十八日에 獨逸의對英三割五分의 海軍再建要求를 認定하는英獨海軍協定을 發表하고 英外相『호어』氏는『이 協定이 將來의 海軍軍備制限에 貢獻이 만으리라』고 豪言까지 하얏다。

◇ 이에 佛伊 더욱佛國의 朝野는 悲憤激昂하야 英國의 스트레자會議以來 協調해오든 英佛伊三國의 公約을 蹂躪하고 率先하야 베條約의一方的廢棄를 確認한 背信行動을 極口非難하얏다 六月二十五日의 佛國下院海軍委員會는 華盛頓條約의 不必要를 痛論하야 海防安全策을要求하고 政府에 要請하얏고 라발外相은 그翌日 同委員會에서 建艦自由를 力說하얏다 佛國이 三萬五千噸의 戰艦二隻을 新造한다는것을 報道하얏다

伊太利도 激憤하야 華盛頓條約遵守의 不必要를 言明햇다 英國은 佛伊의對英感情을 緩和식히기에 努力하는 一方 該條約이 建艦競爭을 避하야 全般的條約을 促進식일것을 釋明하얏다 그러나 佛伊가 여기에 欣然히 귀를 기우릴理가 업섯다。

◇ 여기에서 現狀維持派의 支柱처럼 생각되든英國이 自進率先하야 베條約廢棄를 認定한點은 一九三五年國際政局에잇서서 크게 注目할狀態으로서 이것은 곳破綻되는 國際平和의 指標인것이다 要컨대 結局 獨逸은 列強의 注視에서도 能히 自己의갈길을 가고마럿다。

◇ 그런데 나치스獨逸과가티 現狀維持에 不滿한나라는 팟쇼伊太利다『팟시즘』의 組合國家로 戰後의 國內動搖는 겨우 免하얏지만 依然 資本主義가 그經濟組織의 根幹이엿든이만큼 資本主義的原理가 要求하는 帝國主義的發展을 不得已하엿다 더구나 여기에 그業績資源의 缺乏等으로오는 經濟恐慌의 深刻化、人口增殖으로부터오는 移民問題는 殖民地獲得以外에 그解決策이 업섯다。

◇ 伊太利는 여기에서 自己의經濟的活動舞臺로서의『아프리카』를 發見하얏다 게다가 獨逸의 國際條約無視로 佛伊關係가 好轉되야 一月七日의 佛伊協定에서 伊太利가 對亞政策의 支持를 밧게된것、英伊의 一九二五年密約 歐洲政界의 危機切迫等을 絕好의機會로 昨年十二月에 發生한 왈왈事件을 表面上理由로『에』國侵略工作에 確信을 엇게되얏다 그리하야 二月十九日 二個師團 同二十八日 一師團을 에디오피아로 向하야 動員식엿다 以來 戰雲이 날로 익어오다가 장마가 개든十月三日에 일으러서는 總動員令이 내리고 宣戰布告가 頒布되얏다。

夕刊後市況 廿四日

◆大阪 短期 氣配◆
大新 一九四〇 (一〇低)
鐘新 一五三三〇 (二〇低)
日產 七一三〇 (三〇低)
東新 一六七五〇 (一〇高)

◆橫濱 生系 後引◆
當限八八二〇 先限八六七〇

◆福井 人絹 後引◆
當限五六三〇 先限五六二〇

人事·集會

▲具滋旭氏(計理士)光化門通貳壹○番地 光化門빌딩二層에開業

ランプ式 新發明 製造卸 大阪市 中山ランプ店
新商業 新發明 小資本 大阪
命中正確 彈力強大 空氣銃 アイダ・エース型 デージー型 合名會社 常盤號銃砲店 大阪市南區高津四番町
鞄 學生カバン 旅行鞄 製造卸商 大阪市西區南堀江 津田鞄商會
印刷物經濟化 太陽卓上石版印刷器 大阪市日本橋四丁目 太陽商會
食料玩具 問屋 大阪市 筑紫屋商店
製繩機 報德式 大阪 報德商會本店
革服 阪井革服製作所
空氣銃 官傳特賣 無稅證明付 大阪市 弘文堂銃砲製作所
優良商品五十種 大同商報 無代進呈 大阪 努力社
辭典拾冊 合本 一圓 法律百科大辭典 常用漢和大辭典 いろは引大辭典 現代新語大辭典 手紙百科大辭典 字くづし大辭典 英語獨習大辭典 文章百科大辭典 五分間演說辭典 社交常識辭典 殘本處分大投賣斷行 模範日記 發賣元 現代出版社
男女共に心得べき! 空前の寶典 諸禮法 婚禮式 挨拶の仕方 發賣元 現代出版社
新式速成 珠算獨習の秘訣 大景品 極上等算盤 發賣元 現代出版社
萬國秘密寶典 一種五圓十圓で教へた秘法盡く公開!! 發賣元 現代出版社

土兵復讐計畫으로 二百餘戶避難歸國

好仁警察署員等이 緊張하여 活動中

極히 騷亂한 咸南對岸

【咸興】지난십사일 대안림강현팔도구고력방자(臨江縣八道溝高力房子)에서 잔둥지도관이 인솔한 경찰대와 흥유의대격전을하여 칠십여명의 사상자를 내여 일시 치명적패배(敗北)로세력이 땅에 떠러지고말엇던 토명점삼성(占三省)의배부대는 그후에세력의 만회를도모하여 십이도구(十二道溝)오지에 잠복하고 잇든 토벌해룡(海龍) 등산호(?) 산화(山林)등과 서로제휴하여 북일내에 대토수를하려고 전비를갖게 하고잇든바 지난이십이일 그일대 십팔명은 벌서선발대로근거지를출발하여 상류방면으로 이동하고잇다는 정보가잇게되자 함남도 대안 십륙칠도구(十六七道溝)방면의 의주농포주민의 대부분은 극도의 공포에싸여 전선내지로 피난하여오는등으로 벌서 피난 온사람만 근이백여명의 대수가 되다고하는데 이로인하여 호인서(好仁署)대안내시궁(內矢弓)방면은 극도의 소란한가운데잇스며 호인서에서는 즉시 강안각서와 련락하에 물셀틈업는 경계를하는일방 내시궁주재소에서는 이십이일아츰 소장이하 칠명의 경관이 실지정탐차로 벽지로향하여출동하엿다

昨年、變死萬二千에 自殺者二千四百名

前年보다百九十名이나增加

苦海의此生을反映

평안이 살기도 어려운일이지만 평안히 죽기도어려운일이다 이제 소화구년중에 조선안에서 변사자(變死者)의수를보면 일만이천오백사십삼명의 다수에 달하야 까다로워가는 인생행로를 그대로 반영하고잇다

그중에서도 모처름태여난 세상이 살기어렵고 실코 귀찬어서 제손으로 목숨을 청산해버린 자살자가 이천사백칠십이명으로서 그전해보다 일백구십일명이 느럿다 자살의방법을보면 목을 매서죽은것이 일천일백이십명으로서 총수의사십이『퍼-센트』나 차지하엿고 다음이 물에빠저죽은것이 오백칠십륙명이고 그다음으로는 독약이나 극약을 먹은것이 오백이십명과 역사자(轢死者)일백오십명의 차례다 그리고 생사의위경에서 목숨을끗는방법을가리는 최후의일순간에도 그 선택에는 남녀의성격이 각각다르게나타나서 사나히는 목을매거나 장기를쓰거나 역사하는것이만코 여자는 물에빠지거나 독을 마신것이만해서 다소 감상적(感傷的)이다 또 그원인을보면 생활난이나 박명(薄命)을한탄하고 죽은것이 오백사십명으로 전수의 이십『퍼-센트』로서 단연수위이고 그다음은 병고(病苦)가 사백오십오명과 정신착난이 사백삼십삼명 가정미친척불화가 삼백사십사명 장내비관이 일백오십구명의 차례다 또 달의구별로보면 오월달의 이백팔십륙명이 제일만코 그다음으로는 류월의이백칠십륙명과팔월의 이백칠십사명이 비슷하다 대체로 제손으로 목숨을 끈는마당에까지도 될수잇스면 편하게 죽으려는 공리사상(功利思想)이 남어이서서 추운때보다 따뜻한 여름날을가리는 경향이잇다 또나히의 구별로보면 인생의꽃시절인 이십구세까지가 제일만허서 륙백구십일명 즉전수의이십팔『퍼-센트』로서 청춘이무르녹으려할때 거기에는 또한이 생과 사회에대한 끗업는 불안과회의의 운무에 얼어둠을 당하는모양이다 그래서 삼십세부터 삼십구세까지가 사백칠십팔명 사십세부터 사십구세까지가 삼백십삼명 오십세로부터 오십구세까지가 이백륙십오명으로서 죽음이 가까울스록 죽음을 동경하는마음은 이와반비례로 줄어드는형편이다

非命의橫死만도 七百五十의多數

前年보다二百五十名이增加

過失이大部分占領

변사자중에서 이번에는 제손으로가 아니고 남의손에 비명(非命)의죽엄을 죽은것이 칠백오십이명으로서 역시 그전해보다 이백오십삼명이 늘엇다 그원인을보면 과실로 된것이 이백구십팔명으로서 수위요 그다음에는 차흥이나 일시의분노로한것이 일백사십칠명 치정관계나 질투가 칠십명 폭행이사십사명 원한이 삼십삼명 도적의 손에죽은것이 이십팔명이다 이것을 달수로보면 역시 사월이 팔십사명 그다음이 구월의 칠십륙명이 만흔편이다 스스로죽는데도 남을 상해우는때 사람은 더운때에 목숨을 함부로구는 경향이 보인다

그바께 일반재해로 죽은것이팔천이백팔십구명으로 이것만은전해보다 사백사십구명이 줄어드럿다 그중에서 과실로 물에빠진것이 이천오백칠십륙명 길에서 명이난것이 이천사백사십삼명, 어려죽은것이 륙백십일명 무엇에 눌려죽은것이 사백팔십팔명 굴러죽은것이 삼백팔십오명 파선이되여죽은것이 삼백사십이명 과실로 수레가튼데치어죽은것이 이백칠십이명이다 또일년중에서 사고가 제일만흔 것은 칠월이 일천일백구십명이오 그다음이 팔월의 일천이십칠명이오 제일적은것이 십이월의 사백오십명이라한다

共大出身中心 赤勞再建畫策

興南、長津地方에活動하든 送局된金道禮等六名

【咸興】작년십일월칠일 적로긔념일을 전후하여 함남도경찰부의 직접지휘아래 흥남서원의대활동으로 흥남(興南) 장진(長津)등지에서 천여명을 대량검거하여 일시는 소란케하든 량개사상사건으로 공대(共大)출신 김도례(金道禮)를 지도자로한 적색구원회(赤色救援會)와 역시 공산대학 출신인 김필수(金必壽)(三二)(女)의 주반으로한 적색로동조합(赤色)의두사건은 그간 만일개월반이나 홍남서에 류치하고 엄중한취조를 계속하고 잇든바 이달초순부터사건모다 취조가 끗나고서 모출(赤色救援會)사건 김도례(金道禮)등사십명은 지난십구일에 함흥지방법원검사국에 송치하엿고 적로(赤勞)사건 김필수등 삼명은 이십이일 송국되엿다는데 적로사건의 내용을 간단히 소개하면 전기김필수는 근 십여년간 조선내지 서로농운동을 하다가 소화칠년에 로서아로 들어간후 크바 공산대학에서 수학하다가 작년여름경에동교졍과를 졸업한후 국제적로(國際赤勞)의 해삼위 동양의지령을밧고서 입선하여 흥남장진등공사지대를 중심하여 적로조직을 회착하다가발각되엇것이라한다

水道독경專門窃盜

이십사일 오전열한시 삼십분쯤되여 시내룡산서(龍山署)원이청엽정(靑葉町)일정목 오십팔번지앞을 돌고잇든중 거조가 수상적은 소년연장사를 붓드러 취조한바 이는 중림동(中林洞)백오십오번지 엿도가 김응수(金應洙)의 집에 부처잇스면서 하촌일랑(河村一郞)이라는 변명을 가지고 여행상을하는 리창근(李昌根)(一八)으로서 영등포리다인다는것은 명색뿐 시내각처를 도라다니면서 큰길 수채구녕을 맛흔 무쇠뚜겅을 전문으로 훔처다니든 것이 드러낫다 그리고 그가 훔친 쇠뚜겅집만도수백원어치나된다한다

폴-링博士 平壤서講演

【平壤】긔독면려청년회 전세계련합회장『폴-링』박사는 이십삼일 오후일곱시 오십분착『노조미』로 수천면려회원과 교우들의 환영가운대서 평양에 도착햇다 이십사일 오후한시부터는 면려회평양련합회(勉勵會平壤聯合會)와 평양기독교 청년회(平壤基督敎靑年)의 공동주최로 부내 신창리(新倉里)국일관(國一館)에서 『폴-링』 박사환영회를 개최하엿고 이십륙일오후한시에도 면려회간부련합으로 역시 환영회가 잇게다고한다

이십륙일 오후 일곱시부터는 숭전대강당(崇專大講堂)에서종교문제대강연회(宗敎問題大講演會)를 개최키로 되엿는데 면려회 평양각단체주최와 본사평양지국 후원하에개최되리라한다 폴박사는 이십칠일 오전열시 『노조미』로 평양을 출발하여신호(神戶)횡빈(橫濱)을 거치어귀국할터이라한다

金礦坑內天盤崩壞

鑛夫二名死傷

甲山郡鹿峯金山慘事

【咸興】지난십팔일 오후다섯시 갑산군 운흥면봉명리 록봉금산(甲山郡雲興面鳳鳴里鹿峰金山)항내에서 광석채굴에 종사하든 본적을 단천군남두일면 리하리(端川郡南斗日面梨下里) 원긔만(元基萬)(三二)과 동리 김상두(金相斗)(四二)의 량명은 작업중 돌연 천방이붕궤되여 생매되여 원긔만(元基萬)은 즉사하고 김상두(金相斗)는 중상을입엇다고한다

避할길업는最終審에 死刑判決十九名

死刑에白放은李洙倬外一名

❶ 法院窓口에서본乙亥年決算

독자여러분! 흐르는물 가튼 세월은 금년도 어느듯 아프로 열새를 지나면 달력의 마즈막 장을 떼여버리게 되엿수려 금년 한해동안 우리인간에서 생긴 가지가지의 사건이야 이루다 낫낫치 헤아릴 여가를 가젓수잇스리까·마는 가는 이해를 전송하는데 그냥그저 슬그머니 지내버릴 렴치가업서서 긔자는 이제 금년안에고등법원을두고 하로가리드나들든 재판소 관계의 면가지 사건을 들추어 긔록하야이방면관계 소식의 결산을 지우려합니다 이다음으로 무엇이쓰여지게 될는지 잠간여러분의눈을 번거럽게 하게되겟습니다 긔자는 이제 제일먼저 고등법원접수구(接受口)에서 연필을들고서게 되엿습니다

◇

고등법원 이라는데는 여러분도 대개는 잘 알다 시피 형사사건 이거나 민사사건이거나 어떠것을 물론하고 시비가 마즈막으로 확정 되는 판결이 나리는 재판소이올시다 이 재판소의 판결이 나린 뒤면 억울 해도 다시는 할수 업고 원통해도 이제는 어찌수 업게되는 것입니다 고등법원 접수구라고 하엿지 마는 접수구에도 형사 민사 두가지의 접수구가 잇지 안습니까 이제 긔자가 연필을 놀리고 잇는곳은 형사부 접수구올시다

◇

이곳에서 잠간만 눈을 돌려보아도 외설(猥褻) 강음(姦淫) 강간(强姦) 강도(强盜)절도(竊盜) 문서위조(文書僞造) 통화위조(通貨僞造) 공갈(恐喝) 독직(瀆職)무고(誣告)인장위조(印章僞造)체포감금(逮捕監禁)협박(脅迫)상해(傷害)타태(墮胎)략취유괴(略取誘拐)횡령(橫領)도박(賭博)등 일일이 다 써낼수업시 그득하게 그범죄의긔록이 싸여 잇습니다

그러나 그모든것을 잠간제치하고 모든범죄가운데서 가장무서운범죄라고 볼수잇는 살인사건만을떠웁이 사형피고 관계사건만을조사해 볼가 합니다

그런데 살인죄를 범한 죄인에게 법률은 어떠케 처벌 하기로 되여 잇는가를 잠간 살펴 봅시다 첫재 현행 형법제일백구십구조를 보면『다른사람을 죽인사람은 사형또는 무긔징역 혹은 삼년이상의징역에처한다』하엿고 동제이백조에는『자긔 또는 배우자의 직계존속(直系尊屬)을 죽인 사람은 사형 또는 무긔징역에 처한다』하엿습니다

◇

이 두가지 조문에 해당한 죄를 범하엿다는 사실로 금년일월부터 이달 이십오일 까지에 고등법원에서 슬프게사형의 판결을 밧고 서대문형무소교수대(絞首臺)에 서게 되여 인생의 최후를 짓게 되것이 열여섯건에 열아홉사람이엇스며 복심에서 사형판결을 바덧든것이 무긔로 판결을 바든것이 두건에 두명이고 복심에서 사형판결을 바덧든것이 기쁘게도 무죄판결을 바더 청천백일날에 석방된것도 두건에 두명이엇는데 그것은 한동안 세상사람의 비상한 주목을 끄을든 리수탁(李洙倬)사건과자긔형을 방중에 끄여내여 죽엿다는 강계(江界)의 김세영(金世榮)에관한 사건이엿습니다그러고 복심에서 무죄의 판결을 바덧든것이 고등법원에서 청천에벽력가튼 사형의 판결을바든것이 한건에 한명인데 그것은 아죽도 여러분의 긔억에 남아잇슬듯한 평양의 오천일(吳天一)에관한살인사건입니다

◇

이와가티 금년한해동안 고등법원형사부 법정에서는 눈물을 흘리게한 비극적장면과 기쁘뛰게하는 희극적장면이 잇섯든것입니다 (계속)

逃走는殊常漢 懷中에는短刀

지난 이십삼일밤 여덜시쯤되여 시내룡산서(龍山署)원이 년말경계차로 관할지인 영정(榮町)사십번지 근방을 돌고잇든중 때마츰 수상한 젊은이 한명이지나가는것을보고 『누구냐?』는고함소리에 못들은체하고 차차걸음거리를 빨리해서 다려나므로뛸어가서 잡어가지고 문초한결과 이사나이는 시흥(始興)태생인시외서빙고리(西氷庫里)오십이번지 전과 여섯범 김고두쇠(金古斗釗)(三○)로 몸에는 날카로운 단도한자루와 그박게 흉긔를지니고잇서서 그서에서는 때가때이므로몹시 놀랏는데 그출처와 쓸곳을다젓드니 단지황금정(黃金町)사정목어떤칼가가에서 집안소용으로샀다고 흐리멍둥한 대답을할뿐으로 그밧겐입을다물고 말하지안헛다한다

그래서 그서에서는 지금그단도의 쓰려든곳을 엄중하게다지고잇는중인데 그가 강절도전과여섯범이라는 점을 미루어서강도질할 목적을가젓섯거나 또는 강도질을 어데서하고 온것이나 아닌가해서 뒤니어문초를하고잇다

世界올림픽拳鬪朝鮮豫選戰

日時 明春一月十六、七、八日(每日午後六時半)

場所 朝鮮日報社大講堂特設링

申請 ▲一月十四日까지同聯盟事務所(京城府黃金町一丁目一四三)朝鮮體育會事務所로 ▲計量은一月十五日午後二時 東洋劇場에서

主催 全朝鮮아마拳鬪聯盟 後援 朝鮮日報社

朝鮮日報그림달력

四季別美術四色刷 用紙高級四張一綴

新年特別附錄

丙子新年을 마지함에 當하야 朝鮮日報는 紙面을 一層擴充刷新할것은 勿論이어니와 滿天下讀者의 熱烈한 支持에 萬分之一이라도 奉答하는 意味로 本紙新年號에 特別附錄으로 「그림달력」을 發行하야 一月一日 現在讀者에게 無漏進呈하기로 되얏슴니다。

이「그림달력」은 現代畵壇의 中堅、以堂 金殷鎬、心香 朴勝武、賜齋 崔禹錫、香塘 白潤文 四畵伯의 苦心力作인 春夏秋冬四季畵에 日曆과 月中行事를 配한것으로、朝鮮日報讀者가 아니면 엇기어려운 賻物일것이오、各家庭에서는 書齋나 居室에 걸어서 趣味와 實益을 도올 資材가 될것을 確信합니다。

畵幅內容
【春】以鳥鳴春 香塘 白潤文畵伯
【夏】行到氷窮處 賜齋 崔禹錫畵伯
【秋】喜雀 以堂 金殷鎬畵伯
【冬】殘雪 心香 朴勝武畵伯

朝鮮日報社

白晝商店에怪漢 強盜未遂코逃走

市外敦岩里金相淳商店에

東門署往十里側搜查

이십사일 오전열시 시외 돈암리(敦岩里)김상순(金相淳)잡화상점에 삼십오륙세가량되여 보이는 수상한 장한이 나타나 물건을 사는체하고 이것저것 흥정하다가 길가에 사람이 좀 적어지는 틈을타서 주인 김씨를 붓잡고 돈을 잇는대로 내라고강박함으로 주인은 비로서도적인줄을알고 완강히 저항하고 한참동안 격투를하엿는바 뜻대로 되지안흔것을 알게된그는 그만 다라나고 마랏다 이일을 알게된 동대문서에서는 때마츰 년말 특별경계로 철통가티 경계하든중이마름 크게놀내여 시외왕십리(往十里)방면을 중심으로 범인의 행방을 맹렬히 추격하고잇다

銀行襲擊한黑色테로

【東京電話電通】이십사일오후일곱시 은좌(銀座)서(西)이정목에잇는 『크리스마스·이브』로 복잡한 은좌거리에서 경시청 특고과원은 일찍부터 수배중이든 고전(高田)농공은행 습격사건의수괴 이견민부(二見敏夫)(二○)를 체포하야 곳 축지(築地)경찰서에 류치하고 방금엄중한 취조를계속중인데 그는청삼현(靑森縣)출생으로 소화삼년 팔월이래 흑색련맹(黑色聯盟)에 관계하야소화오년이월에는 두상시사신문(相時事新聞)긔자로 동경지사장이되엿섯다 그후로 지하에드려가서 일본무정부주의공산당을조직하야 특수리관과 군사부에 참여하고 고전농공은행을 습격한때에는 권총으로 그은행지배인을 위해한 주범으로 신호로부터 상해(上海)로 가랴다가붓잡혓든데 도랑여보아 도망하야 이래 교묘히 피해다니든것이다

平壤의豫寒

【平壤】최근 평양의긔온은 점차나려가고만잇서 이십사일 최저긔온은 령하 십팔도이부에 달햇다

巡査誣告하고 懲役一個月

【仁川】경긔부천군(富川郡)북도면(北島面)리창문(李昌文)(?)은 동주재소 김학진(金學鎭)순사와 사소한 감정으로 사실이업는것을 잇는듯이 동민들 착취한다는 등을 긔록하여 그런순사는 면직식혀달라는 투서를 인천서에 하얏든바 동서에서는 극비밀리에 동순사의리면을 조사한결과 투서한사실이 전연업서 조사한결과 전기리창문의 소위로판명되엿다 일건서류와 함께송국되야 지난이십삼일 일개월 징역언도를 바덧다한다

美術工場에서 職工이殉死

피대를갈어끼이다끌려들어

二十一歲의靑年職工

이십사일 오후세시쯤해서 시내 태평통(太平通)일정목에잇는 조선미술공장(朝鮮美術工場)에서 그곳 직공으로 시외 아현리(阿峴里)에 사는 리봉학(李鳳鶴)(二一)이가 십마력짜리 발동기의 피대(皮帶)를 갈어끼이다가 그만 감겨드러가 두개골이 분쇄되고 빈사상태에 빠진것을 즉시 죽첨정 적십자병원(赤十字病院)으로 데려다가 응급치료를 하엿스나 상처가 너무 심하여서 곳사망하엿다 시체는 유족에게 내어주고 소관 본정서에서는 원인을 조사중이다

뽀나스失氣의脫線

【新里】일년동안 쉬일틈 업시 시간을 직혀 가면서 쪼차단이며 일은 다른 사람의 몃갑절식이나 더하든 조선사람측의금년도 뽀-나스는 례년보다 몃할식 감소되엿다고 조선사람측만 특별히 감한것은아니지만 월급의 비례를 가지고 따저본다면 알짐! 이곳저곳에서 뽀나쓰 때문에 두통이라고 차라리 나오지나 안햇스면 떡이나 잡지 악햇슬것을 나오기는 나왓스나 원체 적은데다가 술갑은 만흐니 졸니기는 더졸닌다고!

신발견된 림질·매독을 속히고치는제일조흔약

(조선총독부허가제)

본사가 책임지고 보증하는 림질매독치료약은 제국대학의과대학병원 영미독불의과대학병원에서 최고최량약으로서 사용하며、또

內務大臣을會長으로하고、醫藥學界의 最高權威者十六名을 委員으로하야、愼重審議한後、그品位를定하야 日本藥局方에 收載하고 그우에

내무성위생시험소보증한

이잇는 治淋劑六種을主藥으로하야、何等의 副作用이업도록 配劑한許可濟의 治淋劑이다

따라서 그약효의 절대함은 다년 림질실험의결과 의학화학계에서 철저히 전치약으로 주장되엿스며『이이상가는 약은업다』고 하는 절대적신념을가지고 정제한것이다 그리고 약효에대하여서도 무효한때는 돈을도로드리는것이니 림병치료를 다하야 보아도 효력이 엇는환자는 하로밧삐 이약으로 전치하십시오

藥의有効無効는 小便을보면判定된다

림질환자는 여러가지료법에 미혹되야서는 안된다 제일주의할것은오좀이다 보통우리가 림질을 압흐면 소변을 볼적에 실낫가튼것이 뜨다가 가라안젓다한다 즉 그것이 림사(淋絲)다 아무리 약을먹고 주사를할지라도 겁에 오줌을 비터보와、실낫가튼 림사(淋絲)가 곳처어지지안코면 효력업는것이다 그럼으로 소변을 보와 림사(淋絲)가 떠러진약을 먹지안호면 안된다 약이효력잇스면 림사(淋絲)도 적어지고、통증도업서지며、고통도 잡히여 전쾌의 목적을달할수가잇다

梅毒

本社創製의 梅毒藥은 政府制定日本藥局方驅梅劑三種과 皇漢梅毒藥數種을 主藥으로하야 副作用이 絶對업는 出願許可濟公認驅梅劑로서

최고의감창, 가래톳의 치료는 물론、제이긔전신매독、잠복매독、유전매독、매독성루마지스등도 본제의내복으로、곳 배독작용(排毒作用)을 하며、매독으로 일어나는 불쾌증과 국부와 전신증상이 점점히 박하여저서 치병의 목적을달할수잇다。 무서운 매독을 자손에게 유전치안토록 하로라도 빨리본사의 구매제(驅梅劑)를 복용하야 고치시라。

림질약 별제(팔일분)팔원 특제(팔일분)사원

매독약 별제(십칠일분)팔원 특제(십칠일분)륙원

電話及振替口座新設

電話 本局(2)三六二番 振替 京城 一三一五六番 京城郵便局前 有田ドラック

전매제약임으로 다른약점에는 팔게하지안습니다 좌의 有田도락구전매소에서 사십시요

有田도락구專賣所鮮滿所在地

京城 郵便局前本舖 有田도락구
黃金町四 有田도락구
鍾路鐘閣前 有田도락구
平壤本町前 有田도락구
釜山幸町一 有田도락구
仁川宮町二 有田도락구
大田榮町一 有田도락구
群山開福通 有田도락구
全州高砂町 有田도락구
光州本町三 有田도락구
木浦榮町二 有田도락구
大邱京町 有田도락구
馬山京町三 有田도락구
麗水港 有田도락구
淸津本町 有田도락구
兼二浦本町 有田도락구
鎭南浦碑石里 有田도락구
海州南本町 有田도락구
新義州櫻町 有田도락구
元山本町三 有田도락구
咸興本町二 有田도락구
羅南生駒町 有田도락구
安東縣四番通 有田도락구
奉天驛前 有田도락구
撫順東六條 有田도락구
開原新市街 有田도락구
四平街 有田도락구
新京東一條通 有田도락구
哈爾賓 有田도락구
大連 有田도락구

發賣元 京城郵便局前 有田도락구

竹添町一ノ 電光3二二番 東洋劇場

本年度掉尾를裝飾할 東劇特別大興行 十二月二十八日부터 主演 朴齊行 金蓮實 金仙草

社會劇 八字업는出世 二幕 九月山人作 主演 徐月影 金鮮英

社會劇 檢査와死刑 四幕 李雲芳作 主演 黃澈 車紅女 朴齊行

人情劇 再生의새벽 六景 冠岳山人作

特別獨唱

크레오파추라 벵갈의槍騎兵 同時上映

麻浦桃花洞 電(龍)二一三 桃花劇場

十二月二十四日부터 晝夜二回興行午後一時、七時始演 入場料 階上 大人40 小人30 階下 大人60 小人50

靑春座第三週告別興行 『演劇과노래의밤』

첫소리를지른지임의第三週! 이번이週間으로써地方巡回의길을떠남니다 今年에막음을하는『名프로』조흔作者、어엽분歌姬、빗나는演技華麗絢爛한現代的舞臺裝置는반다시여러분께十二分의滿足을밧을줄암니다 靑春座가批上에자랑하는歌姬세사람 金蓮實、金仙草、金鮮英의때꼬리갓흔노래이번週間에는特別獨唱

次週=朝鮮名畫아리랑=아리랑 三勇士=七顚八起

貫鐵洞 電光 九五三 優美館

十二月二十四日부터特別大公開 土曜日曜祭祝日은晝夜二回 낫 一時 밤 七時十五分始映

◎MGM社超特作全發聲日本版 蝴蝶이될때까지 全九卷 監督……잘스부레이빙氏 主演……아리스부레데이氏

◎MGM社超特作全發聲日本版 새벽에暴風 全八卷 監督……리샤드보레스라부스氏 主演……월러스비어氏

牧野프로덕순作品 時代劇 雪峠 全五卷 監督……田中重太郞氏 主演……阪東妻三郞氏

十二月二十五日부터特別大公開 巨匠루이스 特作全發聲 殺人光線 全十二卷中後半 完結十二卷上映 主演 온스로스팃-분스氏 助演 아-다인스嬢

銘利한科學文明의最後의審判!! 無雙의殺人光線과透明光線의狂亂的暗鬪는前古未聞의戰慄境!

大伴龍三監督作品 長脇差子守唄 大都映畫社超特作時代劍戟篇 海江田讓二 月宮乙女 主演 遠山龍之助 久松玉城 助演

大都映畫特作短篇時代劇 彌次喜多暗中飛躍の卷 佐久間妙子 大岡怪童

朝鮮發聲 아리랑고개 新正封切豫告 暗黑街映畫Gメン

十二月二十六日より二十八日まで 三週上映 第一回一、三○ 第二回六、三○

歲末特別奉仕週間 松竹蒲田特色トーキー 花嫁の寢言 小市民映畫 林長二郞 川崎弘子 其他オールスターキャスト

松竹蒲田名作集の內より 母の愛 川崎弘子主演 オールスターキャスト

神(신)聖(성)堂(당)七(칠)大(대)名(명)藥(약)

神崎神聖堂藥品直輸入株式會社

京城西大門電車停留場側 【五】
電話光化門三三四番
振替京城四九五〇番

체증 속병엔 겡오ー

효력최극상 최특등 최근에전세계에 유명한 후에뮈에제도 만히듣엇고、세계적 대신발명한약제도 전보다 만히듯는엇답니다

무병이 장자요 신외무물이라니 병이잇고는 전세계재산이 다ー자긔것이라하야도 소용이 업고、산해팔진미가 눈아페태산가티 차혀잇서도 먹고십지안흐니 위장병자의 일평생의 욕망은 무엇보다도 빨니위장병이 나어서구미잇서 음식먹고 잘소화하야 건강한정신과 건강한 육체도 활발스럽게 남과가티 활동을하고시픈것밧게 더 바랄것이업스리라 이때까지 조치못한 입시적、효험업는출룻거나 전연안듯거나 그럿치안흐면인이백이는 중독하는 약을연복하야 백방으로 별별치료를대개하여도 특별한효험을 못보앗스리라 그런데 참신긔한최극상최고귀한위장신약「겡오ー」를 발명하엿다 그효험의위대한 증거는당치하는가사장이증명하오니잘보시고 안심하시고 백방으로 치료하여도잘안되여 곤난하는분은 최후에「겡오ー」를일각이라도빨니쓰시와 인생의최대행복인 건강미를맛보시요 이약은남녀노소업시、유아간기에신효하니 가정상비약으로두는것이우리의생상건강상제일필요합니다。

◇이런증세의분은쓰시오◇

◇소화불량、만성위장가다루、적、피、위괴양、구미업는데、신경쇠약、위확장、위산과다증、위하수증、구식조선발로주체、담체회적、냉체、식체、회적등무슨체증이든지단시일간에 낫습니다 약은 가루약인데 하로에 세번식 후반시간후에오주나냉수에먹습니다。

◇약 갑
완고용(頑固用)한갑삼원 중중용(重症用)한갑이원 ◇지방송료 대금인환이면 삼십전 약가를우표 삼십전자리로 보내도좃습니다。
(약은경성신성당약방으로주문하시요)

수십년된체증이겡오ー에특효를보아

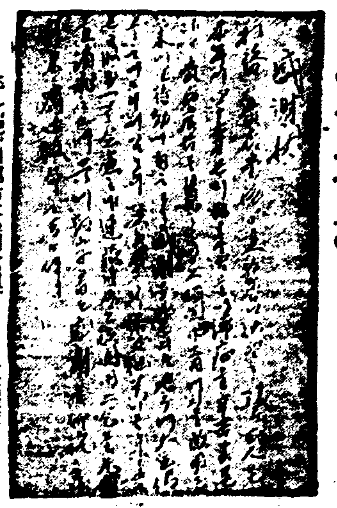

平北熙川郡東倉面[illegible]里 金[illegible]金

여러가지약에실패코 겡오ー가제일로완치

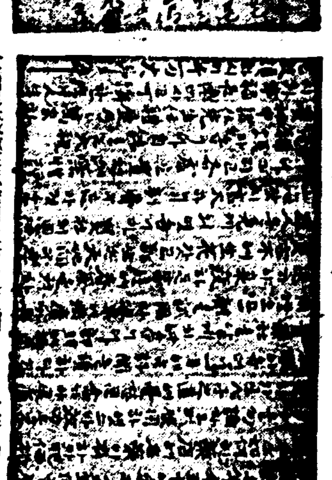

全南長城郡森溪面上[illegible]里 金[illegible]中

폐병 늑막염엔 나오세ー가 제일

폐병은 몹치의난병으로 일년에사망자가수십만명이되는데 종래의치료법으로 불치하엿다 이때까지는 주정한뷰의 균만죽일나고드럿스니 그래서는 절대로 안낫는다 살균도할필요는잇지마는 한편으로몸도보하고 원긔를도아주어야한다。그뿐더러 자식(滋食)하는부분을 만는법이 새로발명되엿다 주살균보법강장 포위제지(包圍制止)의살작용을 일시에하여야된다 이작용을시키는데종래에는 여러가지치료법이잇섯다。제일에 약먹어서 곳치는법 움직길먹는법일광욕료법 산소료법 가릉술 흡입료법등여러가지가 잇는데 약한가지로 이여러가지작용을 하는법을다년 고심연구한결과 발명하엿다 주살균의 중병으로고통하는환자도 약을먹기시작하야 열흘동안에 대효를 보는신긔한 약이다。이러한 자신이잇슴으로 안심하시고 별별약을쓰고 백방으로 치료를하여도 안나어서 고통하는분은 일시라도 속히「나오세ー」를쓰시오 이런분은 쓰시요 수구미업고 잘체하고 기침하고 담을뱃고 열이나고 몸이파리하여지고 혈담뱃고 피를토하고 숨이차고 원긔가업고 가슴이아프고 엽구리가결니고 갈비때도아프고 수족이찹고 늑막염증 폐병 복막염 뇌전병

【약가】 삼긔용、이십원 이긔용、십원 초긔용、오원 송료는 대금인환이면 삼십전 선금이면 무료(약은가루약이요 열흘만 먹습니다) (약은경성 신성당으로주문하시요)

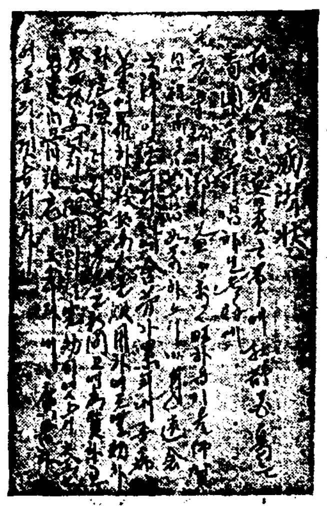

江原道三陟郡近德面大邱里 張東[illegible]

다액을 허비튼 아우의 륵막염이 나오세로 나어

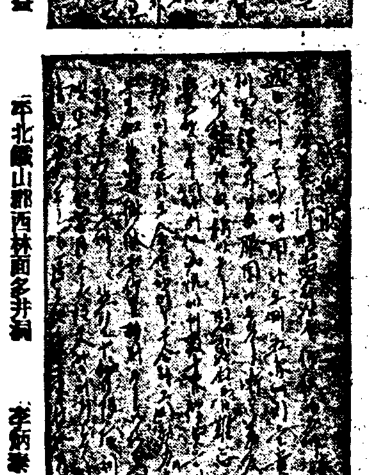

平北鐵山郡西林面多洋洞 李炳奎

나오세 오원으로 폐병을 완치

기침 담 해소 천식엔 에치뻬ー

남녀 노소업시 대개 기침을 하는것인데 여러해된 천식해소 천속으로 별별약을 쓰고 별별치료를 하여도 안낫던 해소가 신발명한「에치뻬」이 수일 분으로 대효를 보앗다 그러나 몃년안된 기침과 담이야 곳 효력을본다 다음과 가튼분은 곳 쓰시요 감기기침은 물론 해소와 담 나오는데 폐병 부족증으로 기침과 담이 장 바치며 콜록콜록하는데 기침이 되게나와 흘근흘근하며 잴잴하며 숨이끈허질것 가튼대 되게 안나와도 조금식바튼 기침하는데 기침은안해도 장담이 나오는데ー

(약가) 완고용삼원 중중용이원 경중용일원 지방송료는 선금무료대금인환이면 삼십전약은 환약이요 (약은경성 신성당으로)

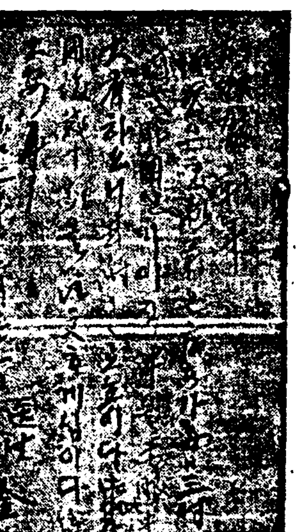

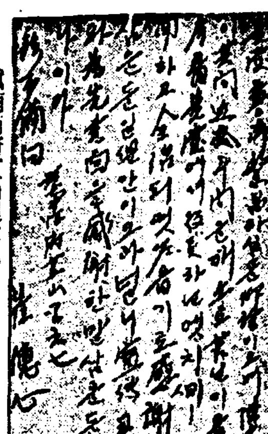

慶南浦府芝山里六七 崔德心

수문한 약을반도 못먹고 효력이나어 십년된해소를에치뻬로고처

보음보양 젊어지는약은 가이자ー가 제일

효력 최극상 최특등 동서양에제일유명한 약의 정부만 만히는엇답니다

사람이 제일몬저 건강하여야 하고시픈 일을하는데 근래는 튼튼한사람이 적고 약한분이 만어진다。신경 쇠약이니 양기 부족이니 원기가부족하야 마음대로 일을못하게된다。그리고 인생의제일향락을마음대로 못한다。이것은 문명이 발달됨에따라 생존경쟁이 심하여짐으로 뇌를 만히쓰게되고 애를쓰고 번민이 만어지고함으로 자연히 원기가 쇠약하여 빨리 늙게된다。따라 양기도업고 최후에는 신경쇠약이니 폐병이니 하고 오래못살고 세상을 버리게된다。사람은 보통백살까지는 수명이잇스나 백살까지 몸이 튼튼하고 원기가왕성하여야 사회에서 하고시픈 일을 하며 인생의 향락을 노릴수잇슬것이다。그런고로 다년 연구한결과 먹는약으로 보음 보양하며 노인도 원기와양기가 왕성하야 청년과 가티 될수잇는 즉 불노초를 발견하얏다 지금보통잇는 생식기약이니 호르몬 약이니 하는것은 일시적으로 생식기만 흥분식혀 양기와 정력만업새고 그후에는 심히 약하여지고 마는대 이 가이자(KAIZER)는 원동력인 원기를 왕성하게하는 동시에 보양 보음을하야 생식기를 자연히 흥분식히는 작용이잇슴으로 원기와 양기는 점점 왕성하여질뿐이요 쇠약하여지지는 안는다。림질과 매독을 알엇던지 과색과로하고 또 선천 후천적으로 몸이약하야 양기부족하고 원기업고 신경 쇠약중이잇는분은 속히 가이자를 쓰시요 양기부족、음위、속히되는분 불감증 해결업는분 신경쇠약빈혈증

【약가】 중중엔십원 경중엔오원 송료는 대금인환은 삼십전 선금은무료 (약은환약이요)

江原道旌陽郡東面[illegible]東面 金昌鎬

오십 노인이 삼십세때와가터 젊머저

宣川邑內川南洞九八 車得文

가이자ー로 신경쇠약이회복되여

치질엔 엥구루가 제일

누구나 물론하고 대개치질이잇는데 여러해된 치질로수술을 몃번이나하고 조약한약상 별별치료를 하여도종시낫지안튼 치질이 엥구루(ANKUR)이 수일분으로 나엇스니일이년된것이야 곳 효력을볼수잇다다음가튼분은 안심하시고곳쓰시요피나는데 황문이빠지는데、암치질、숫치질、치루、치결핵 무슨치질이든지치료됩니다。

(약가) 중중에이원、경중에일원、송료선금이면 무료대금인환이면 삼십전이요 분문에는키도하고 바르기도하는약 (약은 경성신성당으로 주문하시요)

이십년된 치질이 엥구루로근치되여감사

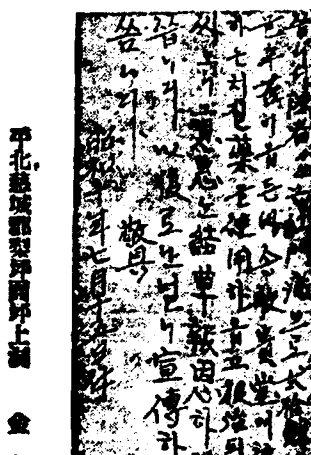

平北寧邊郡[illegible]面上[illegible] 金昌杰

신문광고를 보고 엥구루를사용하야수십년된치질을완치

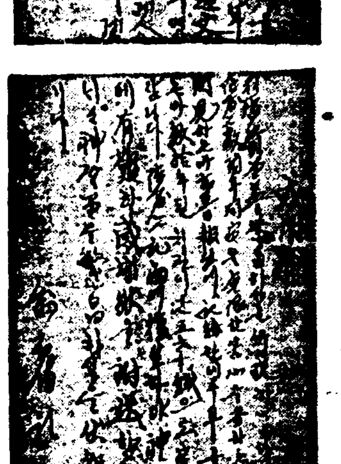

慶南陜川邑[illegible] 李[illegible]

매독엔 푸로다ー가 제일

효력 최특등、최극상 륙백륙호이상의 특효가납니다

매독은 선천후천 두가지로 발생하야 대개는 사루바루상측륙백륙호주사 멧대하여야 겨우 일시적으로 눌너지지만 완치가안되고 여러번재 발함으로 이세상에서 매독이 업서지지 안함을 보드라도 륙백륙호가 지고는 불완전한것이 증명되엇다 그래서 이불완전한점을 업새기위하야 다년 고심연구한결과 주사가 아니고먹는약으로일주일에 대효를 볼수잇는매독약푸로ー다(PROTER)를 발명하엿다。여러가지로치료하여도 아니되여 고통하는분은 곳 시험하여보시요안심하시고념려마시고쓰시요。

이런분은 쓰시요 ○남녀의국부가 허럿스며 가려운데눈이호미하고 팔다리가 쑤시고목이쟁기고머리가빠지며여기저기종기가러지는데또창병감창코허는데 등에신효합니다。

(약가) 완고용칠원、중중용 오원、경중용 삼원、송료선금이면무료 대금인환이면 삼십전 (약은 환약이요)

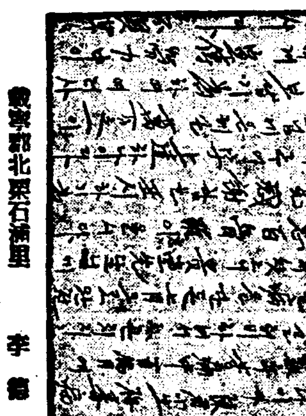

慶南[illegible]郡北面[illegible]里 李[illegible]昌

백여원을 버린매독이 푸로다ー칠원분으로나엇다

楚山郡城西面安賢洞口 李丙五

십여년된 매독이 완치되여감사

림질 대하증엔 구로벨이 제일

효력최극상 최특등、전세계에서 제일유명한 독일약(헤루미도ー루)도만히들엇고 세계적대신발명한 약제도전보다만히더는엇답니다

◇남녀 만성림질、부인 적백대하증、남녀냉병、오줌소태、월경고르지 못한데며、하혈(下血)등으로 별별치료를하여보고 별별약을써도 무효하야돈만허비하고 근치안되여 고통하는분은 이것저것 주저할것업시 안심하고제일먼저 대신발명한 (ＫＵＲＯＢＥＲ)구로벨을쓰오 구로벨은 물도업는참신기한약이니틀림업시 낫는다 이러한자신(自信)을어든결과 환자의 안심과 신용을 엇기위하야 장담하오니 안심하고 쓰오

구로벨의특징 一、여러해된 고질특히재발한 만성림질과 대하증은 물론림독성으로된 방광염、고환염(산증) 섭호선염、자궁내막염、란소염、라팔관염 표도협착등이곳낫고、二、이약은 다른약가티 지리하게 오래안먹고만 급성간에 오래된 고질만성계중이라도 일주일이상먹을필요가업고 三、림질약치고 위장이안상하는 약이 업는데구로벨만은 조금도안상하고 다른부작용이 조금도업슴으로 위장이 약한분이 만이먹어도 트림하나、안난다는 많은나은여러분의찬송하는점이오 그런데이약이 속효가나고다른약으로 잘안되는것은 다른약은 오래먹게되여그동안 조섭이곤난한 소치다

【약가】완고약성용구원 만성기타제중에오원 대하중냉병기타 부인용에 오원 부인오줌소태에 삼원 지방송료선금무료、대금인환은삼십전 (오원이나삼원이나다일부일분)

만일 무슨약이든지 이삼일쓰시와 특이성의 체질(特異性體質)로 병에안맛거나 광고와틀이는점이잇거나 마음에 안맛거나 현저한 특효가 업거든 약을곳보내시요 청구하시는대로 하야드리겟습니다

利川郡床長面泥峴里 柳慶秀

구로벨을 먹고 대하증이나어임신까지해

慶北慶城郡玄風面池洞 金錫永方 李[illegible]

십삼년된 림질이 구로벨 오원어치로완치

신성당신약

효능	약명	가격
심장병약	하ー도진	頑固用 拾四圓 重症用 拾圓 輕症用 五圓
중풍병약	사가ー진	頑固用 拾五圓 重症用 拾圓 輕症用 五圓
간기약	神聖肝氣散	二十錢、三十錢、五十錢、一圓
체독약	도니도ー루	五十錢、一圓、二圓、三圓
상척약	神聖요도흘무散	十錢、二十錢、五十錢、一圓
습종약	神聖白膏藥	十錢、二十錢、五十錢、一圓、二圓
설사약	神聖健胃固腸藥	二十錢、三十錢、五十錢、一圓、二圓
소아기침약	神聖百日咳藥	二十錢、三十錢、五十錢、一圓、二圓
관격급체약	神聖麝香蘇合元	一丸入 六拾錢、貳丸入 壹圓
소적위장약	神聖靈神丸	五丸入 五錢、拾丸入 拾錢
감기약	가제나ー루	一日分 拾錢、二日分 貳拾錢
두통약	도나ー루	參包入 貳拾錢
학질약	마라리ー	參包入 貳拾錢、九包入 五拾錢
촌충약	도루사	五包入 一圓
회충약	오리가	貳包入 拾錢、四包入 貳拾錢、拾貳包入 五拾錢、卄五包入 壹圓
육피풍피부병약	히우도	八瓦入 貳拾錢、卄三瓦入 五拾錢
치통약	하나루	八瓦入 貳拾錢
안약	神聖目藥	並製 拾錢、特製 貳拾錢
상처、물약	聖神沃度丁幾	七瓦入 拾錢

肥料價暴騰으로 肥料統制要望

會社側의暴利는農村을困窮化

一般의非難이藉藉해

米價高의 影響으로 朝鮮農民의購買力增進을보아 金肥購入熱이더욱늘과저 今年은 三千萬叺으로 推想되는바 이것을 一叺當百三十圓으로 換算하며 三千九百餘萬圓이 農民의 肥料資金이된다 今年은 日本內地凶作關係로 朝鮮豊作이어서 米價도 二十八圓臺로 比較的長期繼續을 보앗스나 萬若明年에 兩地다 豊作일時는 米價가 暴落될 念慮가 업지안흠으로 農民은 다시 疲弊困憊하여진 憂慮가 업지안타 特히 確安과 如히은 一叺 三圓五十錢이 長期에 亘하야 平均 市勢로되여 잇든것이 今日에는 거의五圓의 高價를 示하얏스며 그때문에 肥料會社의 利益은 莫大한것이다 이럼으로 이期會에 總督府가 積極的으로 肥料統制를 行하든지 그럿치안으면 徹底히 此를 干涉하든지 안는限 農民은 肥料會社때문에 窮境에빠지게되다고하야 一般은 크게注目하다고한다

楊口畜牛好評

隣郡移出이 激增

模範할 그 飼養管理法

【楊口】江原道楊口에서 生產되는 畜牛는 漸次로 品質이良好하여저서 隣郡에서는 繁殖品種改善을目標로 種牡牛의 注文이 殺到하야 近來에 보기드믄 活氣를 띄우고 잇다는데 其中에도 東面德谷里生產牛가 더욱良好하다하야 一般의好評이 藉藉하다는데 年年히 開催되는畜產品評會에는 依例히 一等을獲得한다는바 그는 飼養管理의 徹底와 生飼를實施한 結果라한다

產組理事는 官選으로

大體로方針決定

產業組合의 振興、擴充은 殖產局에서 全面的으로 調査對策을 進行하야 旣報와가티 中央統制

石油統制는 產統에一新例

朝鮮은獨自의方針을取해

內外地石油 配當協議會에는 旣報와가티 總督府로부터 堂本商工課長、星子局의 兩氏가 列席하야 協議協定을 逐하얏는바 同會議에서 朝鮮側은 朝鮮의特殊事情에基하야 獨自의統制 方針을期하기로되어 重要產業統制에關하야 明確한 一新例를 開하게되엿다

即 石油業法은 日本內地、朝鮮 모다 昨年七月에 實施되엇는데 業法의 內容은 共通하나 各各의 共特異性에 基하야 先般의 協議會議에서 協議한結果 朝鮮은 日本內地와 달라 그統制方法에對하야 外油側取扱과 國產會社의 製油에對하야 各히朝鮮內企業의 保護助長方針을 明白히하야 日本內地商工省側의 完全한 諒解를 어덧다

이는 日本內地、朝鮮工業對立으로 當然 招致될 重要產業統制法의 朝鮮施行에 際하야 이運行에 當然 基準이될 性質의것으로 이新例는 注目되고잇다

貿易統計表에 八十品種을追加

朝鮮貿易의 躍進에伴하야 明十一年度부터 貿易統計表上에約八十品種을 追加 하기로 되엇다 이는 今年 約 百項目을追加하야 生產地別 調査를 附加하엿는데 다시 繼續하야 貿易統計의 完璧을 期하기爲하야 十一年度는

輸出品四四 ▲輸入品一六 ▲移出品一二 ▲移入品八

을 各其追加하는것으로 特히新興貿易品의 計上이 行하게되다고한다

朝鮮米倉元山支店

十六日부터開業

【元山】朝鮮米穀倉庫株式會社元山支店은 지난十五日에 元山倉庫會社의、倉庫營業員 一切의正式讓渡와함께 設置가 決定되어 十六日부터 倉庫營業을 開始하엿다고한다

그런데 前記米倉支店設置에따라 元山은 米穀의大量集散地가 될것이오 따라서 一般米穀貿易業者에게 적지안흔 便益이잇스리라고하야 米穀商界에서는 크게期待하고잇다한다

昌原選繭品評會

廿日鎭海서開催

【鎭海】지난二十日午後三時 鎭海邑事務所樓上에서 昌原郡農會主催로 郡內各養蠶組合選繭品評會褒賞式을 擧行하엿는데 이褒賞式을期하야 各養蠶組合代表者懇談會를開催하고 蠶業獎勵에對한 懇談이잇섯다는바 當日懇談事項及 褒賞組合은 다음과갓다한다

◇懇談事項

一、農村婦女子의指導에關한件
1、婦女子勤勞精神涵養 2、色衣着用 3、消費節約 4、婦女子에게 文字書冊及하야家計簿를 記入토록할것
二、桑田肥培管理에 關한件
三、萬年藏曾及에關한件

▲褒賞

一等 大進養蠶組合
二等 南面養蠶組合
三等 共營養蠶組合
四等 鎭海養蠶組合
同 昭和養蠶組合
四等 熊川養蠶組合
同 熊東養蠶組合
同 鎭東養蠶組合
同 兩鎭養蠶組合
同 東部養蠶組合

寶城棉花共販高

一躍百萬斤突破

【寶城】寶城郡의 棉花共同販賣高는 逐年增加되어 今年度는十一月十七日까지 總販賣高가 百萬斤을 突破한바 最終期까지의 販賣高도 二十萬斤의 豫想임으로 今年은百二十萬斤에 達한것으로 十一月十七日까지 農家에 收入된棉花代金은 十六七萬圓이나되다고한다

工業振興策提唱

工業協會、當局에陳情

朝鮮工業協會에서는 過般全朝鮮工業者大會에서 決議한 左記八項目에對하야 田川副會長 逸谷常務는 二十一日總督府를訪問陳情하엿다 한다

一、工業用水調査의件
二、工業技術員增置의件
三、職工學校設置의件
四、工藝傳習所設置의件
五、工業組合令發布促進의件
六、朝鮮產品愛用의件
七、道單位의工業獎勵機關設置의件
八、工業助長振興에關한 豫算增額의件

▲朝鮮滿洲郵便爲替

全朝鮮郵便局所에서 取扱한 十一月中의 滿洲向郵便爲替의 振出金額은 二十九萬四千五百七十七圓이며 滿洲로부터 朝鮮으로 振出한 金額은七十萬六千五百五十八圓으로 差額四十一萬一千九百八十一圓은 十一月中에 滿洲에서 朝鮮으로流入한셈이다 그리고 이를前年十一月中의 取扱高에 比較하면 朝鮮振出 滿洲拂은 二割四分 滿洲振出 朝鮮拂은 二割一分이모다減少되엿다

胃腸に タカヂアスターゼ (위장에 다가지아스다제)

三共 SANKYO 三共

粉末、錠劑各種 說明書進呈

東京・室町 三共株式會社

回轉部鋼鐵製

大日本自轉車製作所特製品

品質이保證한다! 絶對的인實用車!

富士馬印自轉車

堅牢・輕走 優美・高尚 安價・經濟 모든點으로平均된現代的實用標準車올시다

(各地販賣店에有) カタログ進呈 自轉車店에限하야販賣店募集

(實用車) 富士馬印自轉車

⊙請求한실때에는必히富士印에注意

發賣元 合名會社 近藤鉄商會 名古屋市東區東魚町一丁目

好職業

男女適近不問自宅執筆業○勤人學生副業最良○收多無休○照會見本進呈 大阪大軌線生駒停留所前 博文社

●頭痛에苦悶보다 はれやか(하레야가)로서 微笑 ·30 ·50 1·00

朝鮮日報 京城販賣所 電本(2)一五九七番

454

ヘブリン丸 (서울대표 해부링환)

감기와신열이면 저울에단것과가티곳듯는다。그럼으로規定의分量을넘지마시라。

胃腸을害치안코・鎭痛을定하고 心臟을守護하고・수월케解熱한다

大阪北濱 參天堂株式會社

疲れた時 (피로한 때)

美味滋養葡萄酒

赤玉ポートワイン (포-도와인)

이것을잡수시오! 爽快한氣分을일으키는甘美한맛이다 그우에體力의補給에極히必要한 때의榮養素葡萄糖等이成分이다 疲勞한時의飮料로써아조조흔것이다

저편의健康을빌고 …膳物로는꼭이것을!

資生堂洗濯石鹸

衣服바탕을안버리고잘빨닌다!

本品의特長

一、最高의品質 最低의價格
一、거품이 잘나오고
一、洗濯한뒤에 不快한내를안남기고 쓰기조타
一、淨白力强하고 經濟的이다

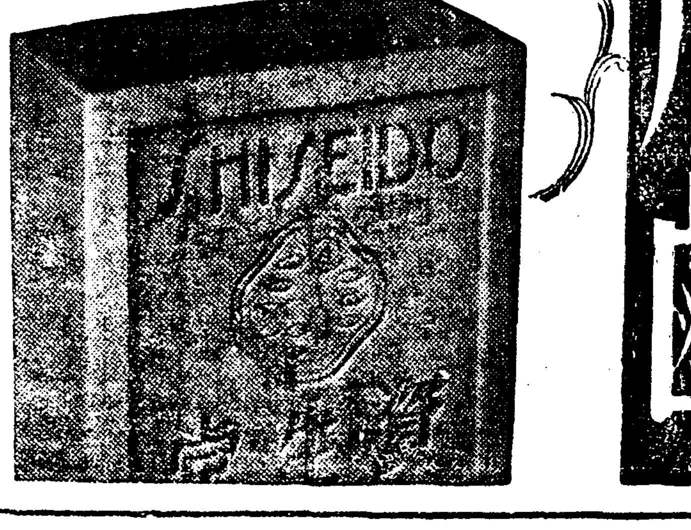

東京銀座 資生堂

當る二十六日より(二日間替) 京城映畫俱樂部選定の豪華番組!! 第二回「必年名畫祭」開催 大衆席二錢均一 ⊙廿五六兩日 コロムビア映畫超特作 監督フランク・キャプラ

或る夜の出來事 主演クラーク・ゲーブル クローデト・コルベール

英國ゴーモン・ブリテイッシユ映畫 監督ヴイクダー・サヴイル

永遠の緣 主演ジェッシー・マシューズ

⊙廿七・八兩日 メトロ映畫超特作日本版 監督ロバアート・レオアド

ダンシング・レデイ 主演クラーク・ゲーブル ジョン・クロフオード パラマウント映畫超特作日本版 監督ミッチエル・ライゼン

明なま抱擁 主演フレドリック・マーチ エヴエリン・ヴエナーブル

⊙廿九・三十兩日 佛國トビス映畫 監督ゲサ・フオン・ボリヴアリー

別れの曲

永樂町 電本(2)…… 中央館

十二月二十四日晝間부터 三日間大公開! 年末特別奉仕週間 每日三回興行 午前十一時半 午後三時半 同七時半 大衆料金 椅子席二十錢 階上席十五錢 階下席十錢

國德國氏主演 時代劇 益田晴夫氏監督 渡世三世相

武州郡伊沼의良太郎은 無賴漢의根性이잇섯다 어려서부터들도相對하여주지안어서 主人의 洞里사람을 흔들며放浪의길노… (?)

英國시엠우루束提供無聲版 갈미네갈노氏監督 戰爭劇 性愛史 우리어머니

海洋大活劇 SOS救助信號 (難船救助의龍從故國) 主演

여러분의 鍾路三丁目 電光一七五一 第一劇場